

4.- CATALOGO DE YACIMIENTOS.



Junta de Castilla y León

1. LOCALIZACIÓN

Nombre: ALTA DE SAN MILLAN

Provincia: BURGOS

Municipio: CARDENADIDO

Localidad: CARDENADIDO

Accesos: Saliendo del núcleo urbano de Cardañadío en dirección S. se sigue un camino que lleva una marcada dirección E. El Yacimiento se localiza aproximadamente a 1 km., inmediatamente a la izquierda del citado camino.

Hoja M.T.N.: Nombre: VILLAGONZALO-PEDERNALES

Esc. 1/ Pasada: 0

Organismo: []

Coordenadas: 42° 18' 32" -- 3° 39' 00" m.

Altitud: [] m.

Fotogramas: [] Fecha: []

2. ATRIBUCION CULTURAL Y TIPOLOGIA DEL YACIMIENTO

Atribución Cultural: Indeterminado

Segura Posible: []

Extensión: 0,00 Has

Tipología: Yacimiento sin diferenciar

3. DESCRIPCIÓN

Condiciones Geográficas: []

Indicios Visibles: []

Entorno: Cultivos herbáceos

Extensión: 0,30 Has

Comparte superficie con otros términos municipales:

Descripción general

El yacimiento se localiza en la margen derecha del río Cardañadío, que discurre siguiendo una marcada dirección E.-NO, aproximadamente a unos 800 m.. Además se encuentra inmediatamente sobre la margen izquierda de un arroyo que discurre en dirección NE.-SO.. El espacio se corresponde con la plataforma media de la paramera que en esta zona se encuentra cortada por el encajamiento de pequeños cursos de agua que permiten la formación de algunas vaguadas en las que se desarrollan estrechas vegas.

El yacimiento ocupa coherentemente un pequeño tramo de la estrecha vega general por el encauzamiento de un arroyo de curso intermitente que presenta un claro perfil en "V", de laderas suavemente tendidas, que se encuentra cortando la superficie del páramo en sentido NE.-SO.. Los suelos son de composición acililo-arenosa y presentan abundantes clastos de caliza de variados tamaños.

Geomorfología y Litología:

[]

4. ACTUACIONES

Tipo de Actuación: []

Fecha Inicio: [] Fecha Fin: [] Titular: []

A. Palomino, J. Rodríguez, M. Arnáiz (1995)

09-073-0001-01

5. CONSERVACIÓN

Dañado: [] Situación urbanística: [Suelo No Urbano]

Fecha	Causa	Responsable
[]	[]	[]
Laborer agrícolas		

Descripción del deterioro:

[]

6. MATERIALES ARQUEOLÓGICOS

El material arqueológico documentado se corresponde con industria lítica realizada en sílex. Esta se encuentra muy patinada y se trata de restos de talla y lascas simples que no nos permiten establecer una atribución cultural concreta dentro del amplio marco cronológico que abarca el mundo prehistórico.

Localización: [] Sigla: []

7. DOCUMENTACIÓN GRÁFICA

Fotográficas: []
 Archivo de Negativos: []
 Planimétrica: Pol. nº 2, esc. 1/8.300
 Escala: 1/50.00 Archivo: []

8. SITUACIÓN LEGAL

Propiedad: []

Polígono 2
 Año Parcelas 93

Protección Urbanística:
 Incoación Monumento:
 Declaración Monumento:

Normativa	Figura	Fecha	Medio
[]	[]	[]	[]
[]	[]	[]	[]

9. ELABORACIÓN FICHA

Arqueólogo: C. Etxeberria, A. Palomino Fecha: 04/03/1996

10. BIBLIOGRAFÍA

[]

Delimitación literal: el yacimiento se localiza en la mitad O. de la parcela 93 y se encuentra delimitado pro un camino al S. y por un pequeño regato al N.

Descripción general (cont.): El yacimiento se identifica en la superficie del terreno por la presencia de una pequeña mancha de coloración ligeramente más oscura que el resto del terreno en la que se documenta de manera escasa industria lítica en sílex. El yacimiento queda adscrito únicamente al espacio ocupado por esta mancha pro lo que se trata probablemente de un emplazamiento muy puntual y de muy poca entidad. En cualquier caso, la presencia de material arqueológico resulta suficiente para poder establecer su identificación y delimitación pro lo que se ha considerado, finalmente, y sobre todo teniendo en cuenta el carácter eminentemente preventivo del inventario arqueológico, como un yacimiento arqueológico.

Cabe destacar la proximidad de los yacimientos de los Castillejos, localizado a unos 500 m. al No. y Quintanarriuel, localizado a unos 400 m. al EN, ambos atribuidos también como prehistóricos indeterminados y que podrían estar indicando una intensa ocupación de este espacio en época prehistórica.



INVENTARIO ARQUEOLÓGICO DE CASTILLA Y LEÓN

Provincia: BURGOS.
Municipio: CARDENADIDO.
Localidad: CARDENADIDO.
Yacimiento: ALTO DE SAN MILLÁN.

ANEXO I-A

DOCUMENTACION PLANIMÉTRICA: M.T.N.





JUNTA DE CASTILLA Y LEÓN

Consejería de Educación y Cultura
Dirección General de Patrimonio Cultural

INVENTARIO ARQUEOLÓGICO DE CASTILLA Y LEÓN

Provincia: BURGOS.
Municipio: CARDENADITO.
Localidad: CARDENADITO.
Yacimiento: ALTO DE SAN MILLÁN.

A N E X O I-B

DOCUMENTACION PLANIMETRICA: Plano parcelario, Plano yacimiento, croquis, etc.



09-073-0001-02

5. CONSERVACIÓN

Dañado: Situación urbanística: Suelo No Urbano

Deteriores:

Fecha	Causa	Responsable
<input type="text"/>	<input type="text"/>	<input type="text"/>
<input type="text"/>	<input type="text"/>	<input type="text"/>
<input type="text"/>	<input type="text"/>	<input type="text"/>

Descripción del deterioro:

6. MATERIALES ARQUEOLÓGICOS

Los materiales arqueológicos conservados en este yacimiento se encuadran dentro de dos tipos, por un lado estaría la cerámica y por otro la industria lítica. Las producciones cerámicas están realizadas a mano, presentando una cocción reductora o mixta con pastas de tonos oscuros y desgrasantes silíceos de tamaño pequeño. El estado de conservación de las superficies es bastante deficiente por lo que no hemos podido constatar la presencia de algún tipo de tratamiento en las mismas. El material cerámico es muy escaso, encontrándose muy fragmentado y deteriorado. Debido a la escasez y a la falta de elementos reconocibles desde el punto de vista tipomorfológico y decorativo no se ha recogido ninguna muestra de este tipo de vestigios. La industria lítica está realizada sobre sílex, presentando todos los elementos observados una intensa patina. Entre los elementos encontrados destacan las lascas no habiéndose documentado ninguna lámina; también existe un núcleo agotado y restos de talla.

Localización: Museo de Burgos Sigla:

7. DOCUMENTACIÓN GRÁFICA

Fotográficas:
 Archivo de Negativos:
 Planimétrica: Pol. nº 1; Esc. 1/8300
 Escala: 1/50.00 Archivo:

8. SITUACIÓN LEGAL

Propiedad:
 Polígono:
 Año Parcelas:
 1 38 (extremo SO.)

Protección Urbanística:
 Incoación Monumento:
 Declaración Monumento:
 Normativa:
 Figura:
 Fecha:
 Medio:

9. ELABORACION FICHA

Arqueólogo: A. Palomino Fecha:

10. BIBLIOGRAFIA

Descripción general (cont.): El yacimiento se localizó gracias a la presencia en superficie de materiales arqueológicos, cerámica a mano e industria lítica, que aparecían mezclados con vertidos recientes (plásticos, lozas, porcelanas, cerámicas vidriadas, ...) que se encontraban por toda la superficie de la plataforma del espigón y no sólo en el área ocupada por este enclave. Estos restos vistos en superficie son bastante escasos sobre todo en el caso de la cerámica que además se encuentra muy fragmentada y con las pastas muy castigadas por la erosión. La industria lítica esta realizada en sílex, presentando casi todos los elementos reconocidos una fuerte patina.

El material observado no permite ofrecer una cronología precisa al yacimiento por lo que ha sido englobado dentro de la categoría de prehistórico indeterminado.



JUNTA DE CASTILLA Y LEON

Consejería de Educación y Cultura

Dirección General de Patrimonio Cultural

INVENTARIO ARQUEOLÓGICO DE CASTILLA Y LEON

Provincia: BURGOS.
Municipio: CARDENADÍO.
Localidad: CARDENADÍO.
Yacimiento: LOS CASTILLOS.

A N E X O I-B

DOCUMENTACION PLANIMETRICA: Plano parcelario, Plano yacimiento, croquis, etc.



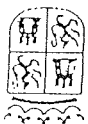

Junta de Castilla y León

09-073-0001-03

Provincia: BURGOS
 Municipio: CARDENADILLO
 Localidad: CARDENADILLO

Nombre: CUESTA DE SAN PEDRO I

1. LOCALIZACIÓN

Accesos: Yacimiento

Saliendo del núcleo urbano de Cardenadijo en dirección N. se sigue un camino que lleva una marcada dirección NE. El yacimiento se localiza recorridos unos 550 m. sobre un espigón de páramo aproximadamente a unos 450 m. a la izquierda del citado camino.

Hoja M.T.N.: Nombre: VILLAGONZALO-PEDERNALES Esc. 1/50.000 Número: 238-

Coordenadas: 42° 18' 58" N 4° 40' 4" W Altitud: m.

Fotografía aérea: Esc. 1/ Pasada: Organismo: Fecha: Fotograma: Fecha:

2. ATRIBUCION CULTURAL Y TIPOLOGIA DEL YACIMIENTO

Indeterminado	Segura Posible	Extensión	0,00 Has.
Tipología			
Yacimiento sin diferenciar			

3. DESCRIPCIÓN

Condiciones Geográficas	Indicios Visibles	Entorno	Etal	Cultivos herbáceos
-------------------------	-------------------	---------	------	--------------------

Extensión: 1,60 Has

Comparte superficie con otros términos municipales:

Descripción general

El yacimiento se localiza sobre la margen derecha del río Cardenadijo, que discurre siguiendo una marcada dirección SE-N., aproximadamente a unos 500 m. El espacio se corresponde con la superficie superior de páramo desarrollada sobre esta margen del río, y que se extiende en dirección N. El yacimiento ocupa el borde de la Vega del Cardenadijo.

Los suelos son de composición arcillosa y presentan abundantes clastos de caliza de variados tamaños procedentes de la degradación natural de la paramera.

El yacimiento se identifica en la superficie del terreno por la presencia de industria lítica en sílex que se presenta de forma relativamente concentrada y abundante a lo largo de un espacio bastante amplio y coincidiendo ... (cont.)

Geomorfología y Litología:

[Empty box for Geomorfología y Litología]

4. ACTUACIONES

Fecha inicio	Fecha fin	Título	Prospección
		A. Palomino, J. Rodríguez, M. Arnaiz (1995)	

[Empty box for Actuciones]

09-073-0001-03

5. CONSERVACIÓN

Dañado

Situación urbanística:

Suelo No Urbano

Deterioros:

Fecha	Causa	Responsable
	Labores agrícolas	

Descripción del deterioro:

Descripción del deterioro:

6. MATERIALES ARQUEOLÓGICOS

El material arqueológico documentado se corresponde con industria lítica realizada en sílex. Esta se encuentra muy patinada y se trata fundamentalmente de núcleos, entre los que destaca uno para la extracción de láminas, abundantes fragmentos de lámina, sobre todo distales, y numerosas lascas de talón cortical y liso. El material recuperado no nos ha permitido establecer una atribución cultural concreta dentro del amplio marco que abarca el mundo prehistórico.

Localización:

Museo de Burgos

Sigla:

7. DOCUMENTACIÓN GRÁFICA

Fotográficas:

Archivo de Negativos:

Planimétrica: Pol. nº 1; Esc. 1/8.300

Escala: 1/50.00 Archivo:

8. SITUACIÓN LEGAL

Propiedad:

Polígono

Arto Parcelas

76 a 78

Protección Urbanística:

Incoación Monumento:

Declaración Monumento:

Normativa	Figura	Fecha	Medio

9. ELABORACION FICHA

Arqueólogo:

C. Etxeberria, A. Palomino

Fecha:

29/02/1996

10. BIBLIOGRAFIA

Cita

Descripción general (cont.): ... con la zona próxima al borde del espigón de páramo. En torno a este espacio se identifica un área de dispersión donde la frecuencia de materiales arqueológicos es ya bastante menor; igualmente a unos 120 m. al NO. se documenta un pequeño núcleo en el que aparecen de forma dispersa algunos restos de industria lítica. Debemos suponer que este núcleo probablemente sea una continuidad del anterior, aunque la baja visibilidad detectada en las parcelas intermedias no nos haya permitido documentarla como tal.

Finalmente conviene señalar la proximidad del hallazgo aislado de Cuesta de San Pedro II, localizado a unos 350 m. al SE. y atribuido a un mismo momento cultural. Este hallazgo probablemente pueda estar directamente relacionado con el yacimiento aquí descrito, aunque la considerable distancia existente entre ambos emplazamientos y el hecho de que en este último se haya documentado sobre todo material cerámico nos ha llevado en principio a considerarlos como dos localizaciones independientes.

Delimitación literal: el núcleo de mayor concentración se localiza en el extremo este de la parcela 76, extendiéndose el área de dispersión por la mitad este de la parcela 76, el extremo O. de la 77 y el espacio central de la 78.



JUNTA DE CASTILLA Y LEÓN

Consejería de Educación y Cultura
Dirección General de Patrimonio Cultural

INVENTARIO ARQUEOLÓGICO DE CASTILLA Y LEÓN

Provincia: BURGOS.
Municipio: CARDENADÍJO.
Localidad: CARDENADÍJO.
Yacimiento: CUESTA DE SAN PEDRO I.

ANEXO I-A

DOCUMENTACION PLANIMÉTRICA: M.T.N.

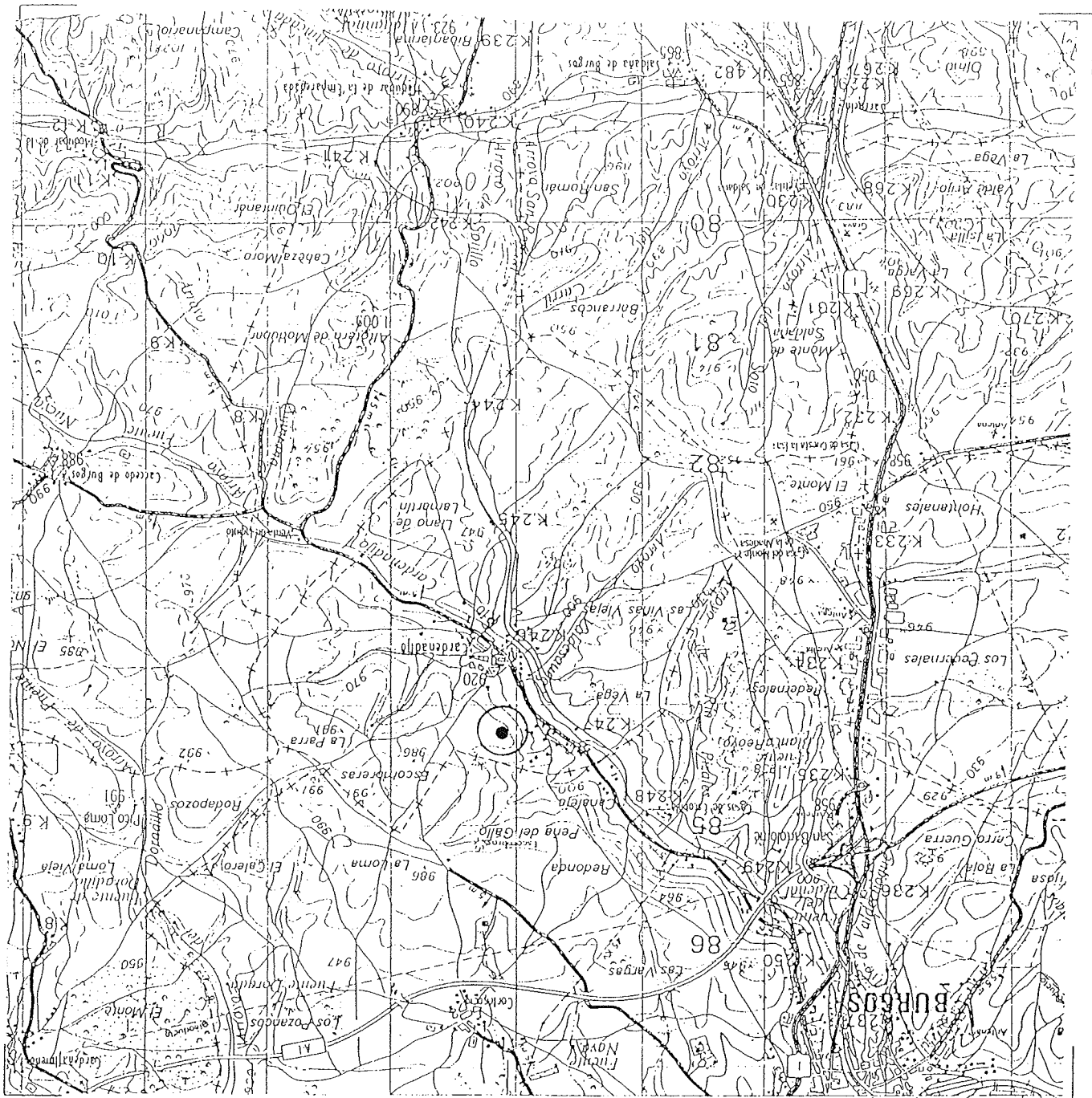



JUNTA DE CASTILLA Y LEÓN

Consejería de Educación y Cultura
Dirección General de Patrimonio Cultural

INVENTARIO ARQUEOLÓGICO DE CASTILLA Y LEÓN

Provincia: BURGOS.
Municipio: CARDENADÍJO.
Localidad: CARDENADÍJO.
Yacimiento: CUESTA DE SAN PEDRO I.

A N E X O I-B

DOCUMENTACION PLANIMÉTRICA: Plano parcelario, plano yacimiento, croquis, etc.

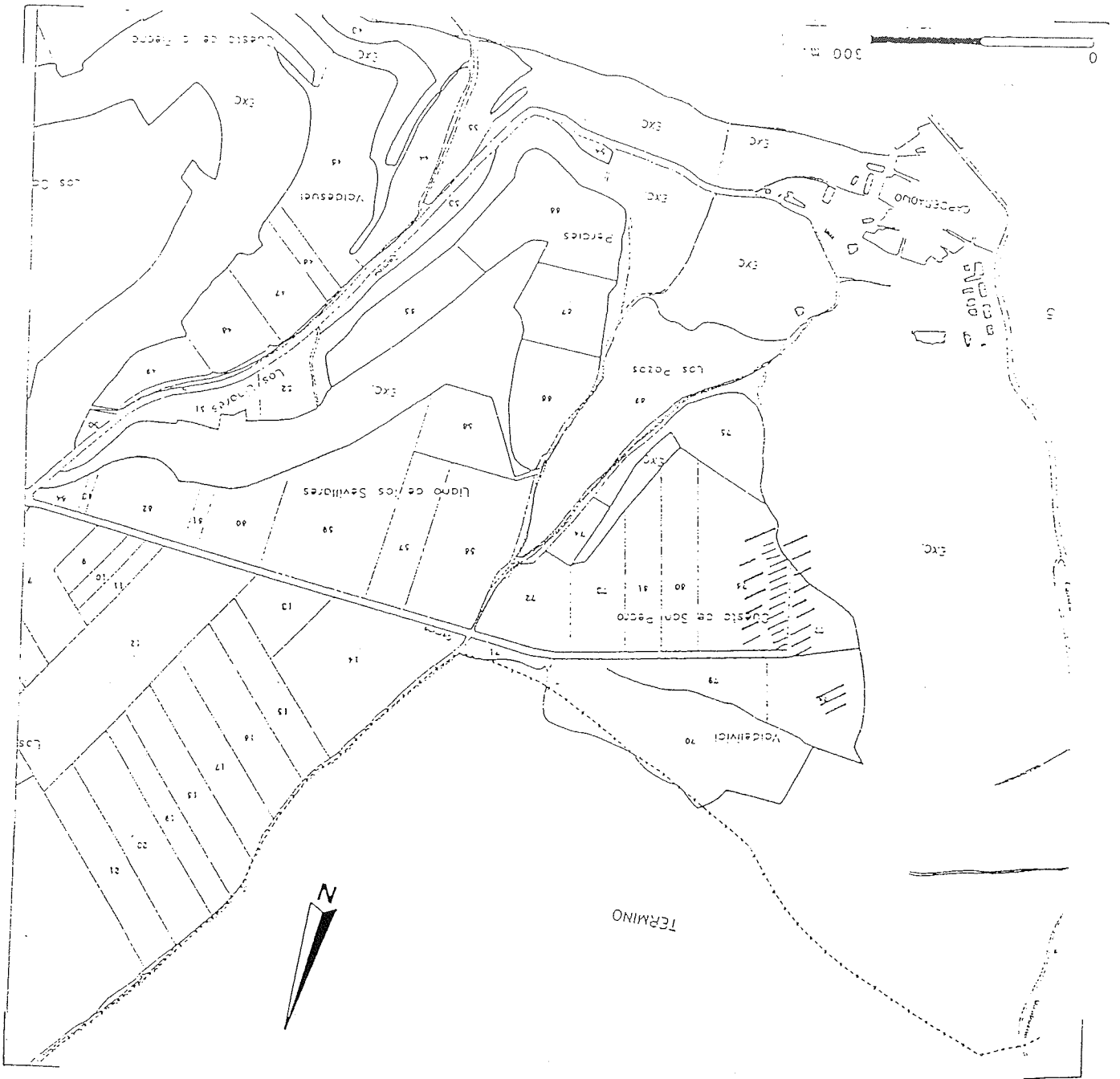

09-073-0001-04

5. CONSERVACIÓN

Daño:

Situación urbanística:

Suelo No Urbano

Deteriores:

Fecha	Causa	Responsable
<input type="text"/>	Labres agrícolas	<input type="text"/>

Descripción del deterioro:

6. MATERIALES ARQUEOLÓGICOS

El material arqueológico documentado se corresponde con cerámica realizada a mano e industria lítica en sílex. Respecto a la cerámica se encuentra muy fragmentada y erosionada debido a la continua exposición superficial a la que se ve sometida y se trata de dos galbos de pastas negras con abundantes desgrasantes cuaríticos y micáceos de fino y medio calibre y cocción reductora. Entre la industria lítica recuperada tan sólo cabe destacar la presencia de una lasca simple de color blanco.

La escasa entidad de la muestra material documentada no permite establecer una atribución cultural determinada dentro del amplio marco cultural que abarca el mundo prehistórico.

Localización: Museo de Burgos
 Sigla:

7. DOCUMENTACIÓN GRÁFICA

Fotográfica:
 Archivo de Negativos:
 Planimétrica: Pol. nº 1, Esc. 1/8.300
 Escala: 1/50.00 Archivo:

8. SITUACIÓN LEGAL

Propiedad:

Polígono	73 (extremo SO.) Y 81 (extremo SE.)
Año Parcelas	<input type="text"/>

Protección Urbanística:
 Incoación Monumento:
 Declaración Monumento:

Normativa	Figura	Fecha	Medio
<input type="text"/>	<input type="text"/>	<input type="text"/>	<input type="text"/>

9. ELABORACION FICHA

Arqueólogo: C. Etxeberria, A. Palomino

Fecha: 29/02/1996

10. BIBLIOGRAFIA



JUNTA DE CASTILLA Y LEON

Consejería de Educación y Cultura
Dirección General de Patrimonio Cultural

INVENTARIO ARQUEOLÓGICO DE CASTILLA Y LEÓN

Provincia: BURGOS.
Municipio: CARDENADILLO.
Localidad: CARDENADILLO.
Yacimiento: CUESTA DE SAN PEDRO II.

ANEXO I-A

DOCUMENTACION PLANIMETRICA: M.T.N.

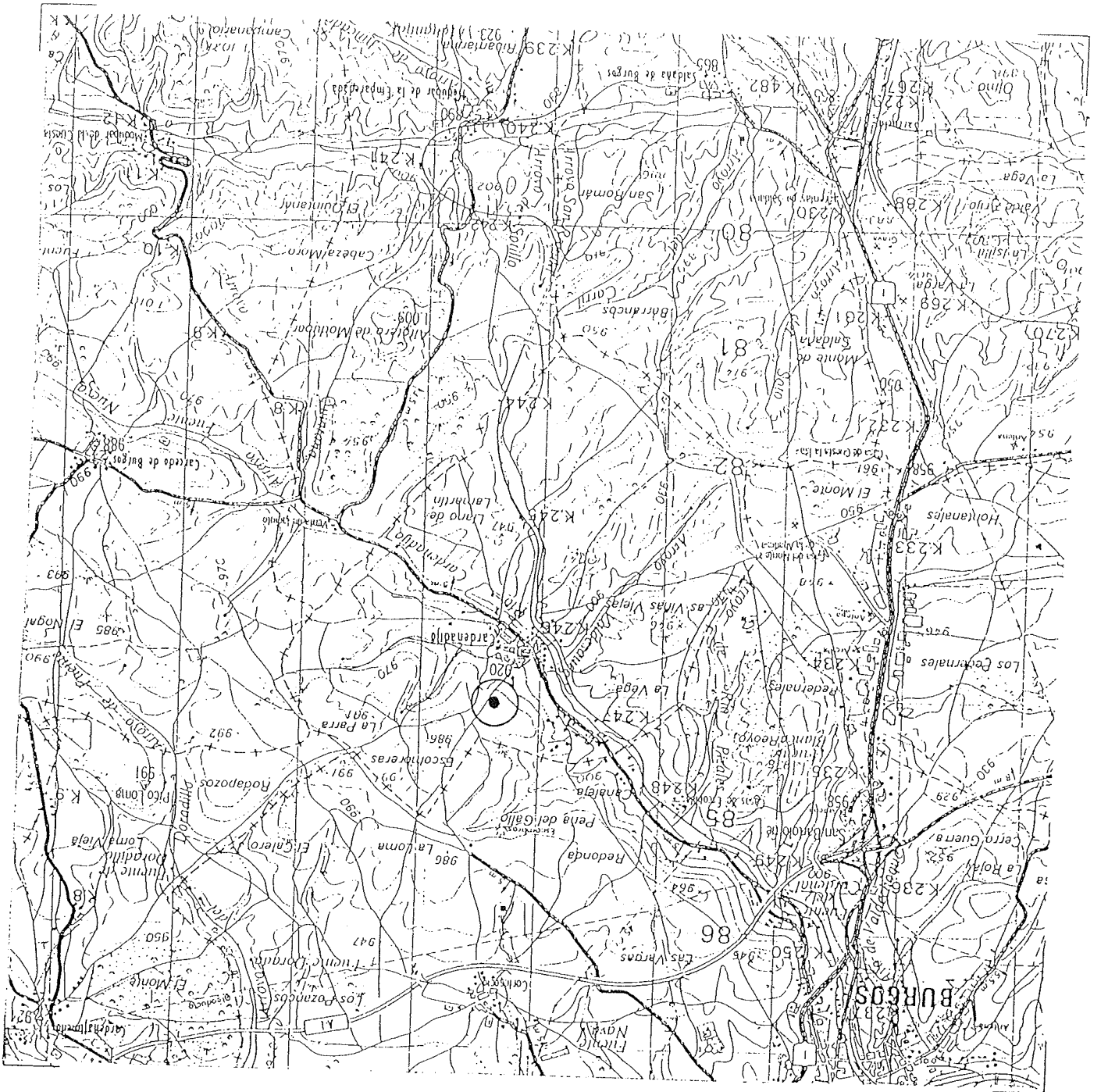



Junta de Castilla y León

Provincia: BURGOS
 Municipio: CARDENADÍO
 Localidad: CARDENADÍO

Nombre: ERMITA DE LA VERACRUZ

Accesos: Yacimiento

Casco urbano.

Hoja M.T.N.: Nombre: VILLAGONZALO-PEDERNALES Esc. 1/50.000 Número: 238

Coordenadas: 42° 17' 58" -- 3° 39' 53" Altitud: m.

Fotografía aérea: Esc. 1/ Pasada: Organismo: Fecha: Fotograma: Fecha:

Atipificación Cultural	Siguro Posible	Extensión	Hab.
Bajomedieval Cristiano	<input checked="" type="checkbox"/>	0,00	Hab.
Moderno	<input checked="" type="checkbox"/>	0,00	Hab.
Contemporáneo	<input checked="" type="checkbox"/>	0,00	Hab.

Tipología: Lugar cultural: Santuario, Ermita

3. DESCRIPCIÓN

Condiciones Geográficas: Indicios Visibles: Entorno: Casco urbano

Extensión: 0,00 Has

Comparte superficie con otros términos municipales:

Descripción general
 La ermita de la Veracruz se ubica dentro del núcleo urbano de Cardenadijo, que se encuentra situado en la estrecha plataforma de fondo de valle que existe entre la caída del páramo y la margen derecha del río Cardenadijo. El edificio religioso está rodeado de las viviendas que conforman el casco urbano de la población, estando formada alrededor por un tejado a dos aguas. La ermita posee una fábrica de sillarejo de gran tamaño de piedra caliza, estando formada su cubierta por un tejado a dos aguas. Es de planta rectangular con una capilla o sacristía cuadrangular de cubierta a tres aguas adosada en el lado N., junto a la cabecera. Se encuentra orientada con la cabecera al E. Y los pies al O. En el paño O. se ubica la entrada original del edificio, formada por un arco de medio punto compuesto por cinco dovelas de piedra caliza, que actualmente está tapiada, accediéndose al interior de la ermita por una puerta similar a la descrita que se localiza en la zona central del muro N.. Sobre la fachada O., también, se sitúa una espadaña para una campana, construida con sillares de caliza. En la actualidad toda la construcción aparece muy remozada habiendo sufrido obras tanto en las cubiertas como en los paramentos exteriores presentándose en estos últimos el sillarejo trabado con cemento por lo menos al exterior.

Geomorfología y Litología:

[Empty box for Geomorfología y Litología]

4. ACTUACIONES

Tipo de Actuación: Fecha Inicio: Fecha Fin: Titular: A. Palomino, J. Rodríguez, M. Arnaiz (1995)

Prospección: [Empty box]

09-073-0001-05

5. CONSERVACIÓN

Sin daños evidentes

Situación urbanística:

Suelo No Urbano

Deterioros:

Fecha	Causa	Responsable

Descripción del deterioro:

6. MATERIALES ARQUEOLÓGICOS

Localización:

Sigla:

7. DOCUMENTACIÓN GRÁFICA

Fotográfica:

Archivo de Negativos:

Planimétrica: Pol. nº 1, esc. 1/8.300

Escala: 1/50.00 Archivo:

8. SITUACIÓN LEGAL

Propiedad:

Polígono	Año Parcelas	Casco urbano

Protección Urbanística:

Incoación Monumento:

Declaración Monumento:

Normativa	Figura	Fecha	Medio

10. BIBLIOGRAFIA

Cita

Arqueólogo: J. Santamaría, A. Palomino

Fecha:

29/02/1996



JUNTA DE CASTILLA Y LEÓN

Consejería de Educación y Cultura
Dirección General de Patrimonio Cultural

INVENTARIO ARQUEOLÓGICO DE CASTILLA Y LEÓN

Provincia: BURGOS.
Municipio: CARDENADIDO.
Localidad: CARDENADIDO.
Yacimiento: ERMITA DE LA VERACRUZ.

ANEXO I-A

DOCUMENTACION PLANIMÉTRICA: M.T.N.

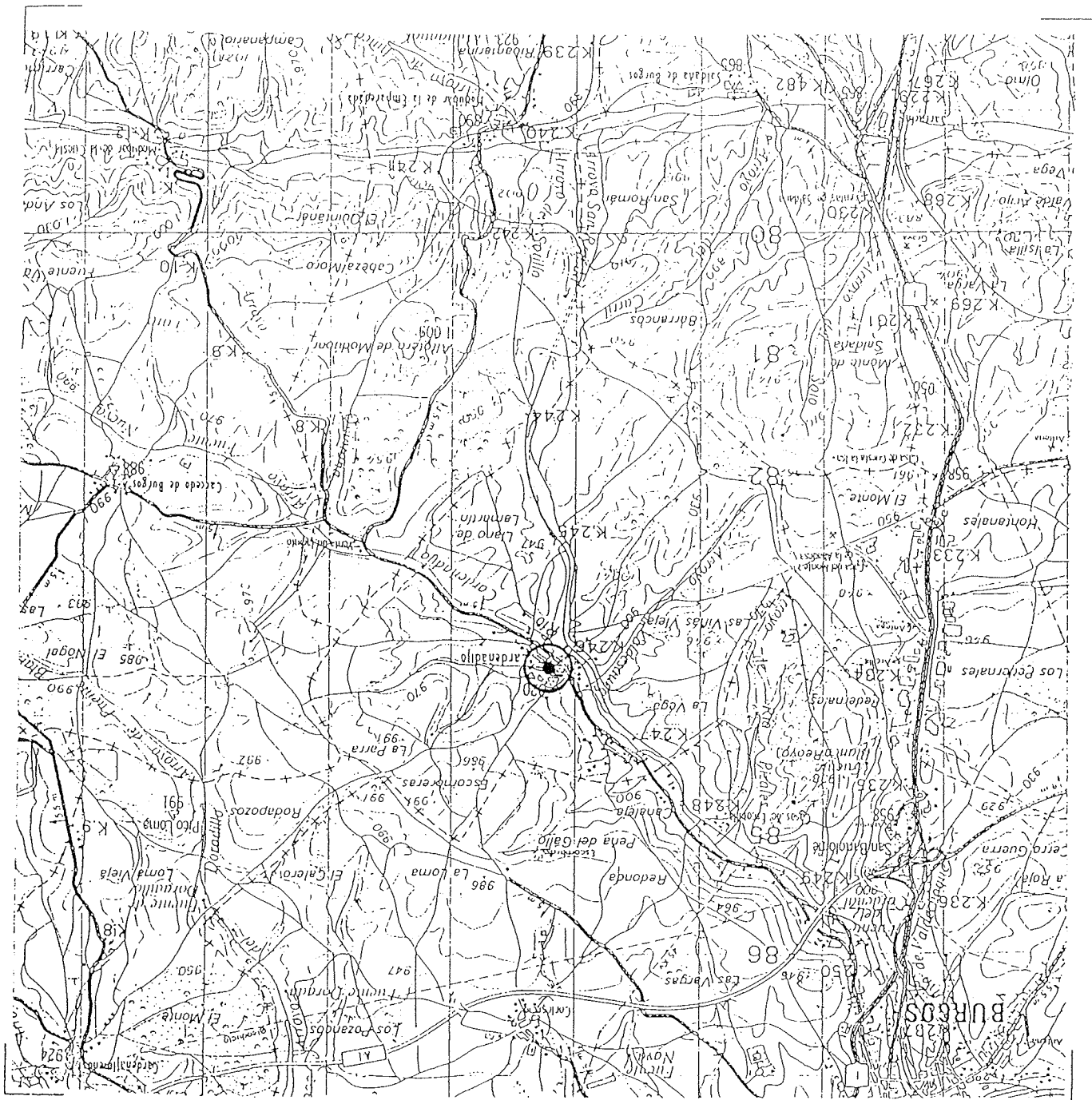

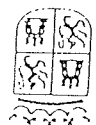

Provincia: Municipio: Localidad:

Nombre:

1. LOCALIZACIÓN

Accesos:

Saliendo del núcleo urbano de Cardenadillo en dirección NE, por el camino que conduce a Cardenajimeno hay que recorrer aproximadamente 1 km, hasta llegar a un cruce de caminos, en este punto se toma el camino que sale a mano derecha en dirección SE, denominado de Los Castillejos, desde aquí se deben recorrer unos 750 m, hasta llegar a otro cruce de caminos en este punto se toma el camino que sale a mano izquierda en dirección O., denominado de Quintanarriuel, localizándose el yacimiento a escasos 150 m, junto al camino.

Hoja M.T.N.: Nombre: Esc. 1/50.000 Número:

Coordenadas: Altitud: m.

Fotografía aérea: Esc. Pasada: Organismo: Fecha:

2. ATRIBUCION CULTURAL Y TIPOLOGIA DEL YACIMIENTO

Artículo Cultural: Segura Posible: Extensión: Hab.

Tipología:

3. DESCRIPCIÓN

Condiciones Geográficas:

Indicadores Visuales:

Entorno:

Extensión: Has Has

Comparte superficie con otros términos municipales:

Descripción general

El yacimiento se localiza en una pequeña vaguada abierta entre dos plataformas de páramo, junto a los manantiales de dos pequeños arroyos, que corren en dirección SO., esta pequeña vega se abre a la vega mayor del río Cardenadillo, dando así un paisaje de potentes plataformas de páramo surcadas por una intrincada red hidrográfica formada por ríos, arroyos y arroyuelos. El emplazamiento del yacimiento es óptimo dada su localización junto a dos fuentes naturales, al estar protegido por las formaciones de páramo y por su buena visibilidad hacia la vega del Cardenadillo. Los suelos predominantes en la zona son arcillosos con clastos calizos, encontrándose el terreno rotrado en el momento de realizarse la prospección.

El yacimiento se localiza en superficie por un evidente cambio de coloración en el terreno, que consiste en un amplio relativamente manchón oscuro que contiene una concentración de cerámicas elaboradas a mano y escasa industria lítica en sílex. La información recogida en el yacimiento no nos permite dar una cronología ni una tipología precisa del yacimiento. El yacimiento se debe poner en relación con los muy próximos de Alto de San Millán, situado en la siguiente vaguada hacia el SO., y Los Castillejos, situado en un espón de páramo al NE, a escasos 500 m. (ver fichas respectivas)

Geomorfología y Litología:

4. ACTUACIONES

Tipo de Actuación:

Fecha inicio: Fecha fin: Titular:

09-073-0001-06

5. CONSERVACIÓN

Dañado

Situación urbanística:

Suelo No Urbano

Deteriores:

Fecha	Causa	Responsable
	Labores agrícolas	

Descripción del deterioro:

[Empty box for description of deterioration]

6. MATERIALES ARQUEOLÓGICOS

Los materiales arqueológicos documentado están representados por restos cerámicos y líticos. El conjunto cerámico está enteramente realizado a mano con cocciones reductoras y mixtas, de pastas negras, grises, pardas y anaranjadas, con abundantes desgrasantes de grano medio y grueso cuarcíticos y calizos, presentando superficies simplemente alisadas. Respecto a los elementos morfológicamente significativos únicamente se han documentado dos bordes exvasados de labio recto de los que no se puede deducir forma tipológica alguna. Estos elementos no nos permiten dar una atribución más precisa que la prehistórica indeterminada. La industria lítica documentada está formada por dos únicos fragmentos de láminas en sílex.

Localización: Museo de Burgos
 Sigla: [Empty box]

7. DOCUMENTACIÓN GRÁFICA

Fotográficas: [Empty box]
 Archivo de Negativos: [Empty box]
 Planimétrica: Pol. nº 1, esc. 1/8,500
 Escala: 1/50,00 Archivo: [Empty box]

8. SITUACIÓN LEGAL

Propiedad: [Empty box]

Polígono	Arto-Parcelas	1	39 (zona este)
----------	---------------	---	----------------

Protección Urbanística:
 Incoación Monumento:
 Declaración Monumento:

Normativa	Figura	Fecha	Medio

9. ELABORACION FICHA

Arqueólogo: A. Palomino, A. Villar

Fecha: 04/03/1996

10. BIBLIOGRAFIA

[Empty box for bibliography]



JUNTA DE CASTILLA Y LEÓN

Consejería de Educación y Cultura

Dirección General de Patrimonio Cultural

INVENTARIO ARQUEOLÓGICO DE CASTILLA Y LEÓN

Provincia: BURGOS.
Municipio: CARDENADILLO.
Localidad: CARDENADILLO.
Yacimiento: QUINTANARIVIEL.

ANEXO I-A

DOCUMENTACION PLANIMETRICA: M.T.N.

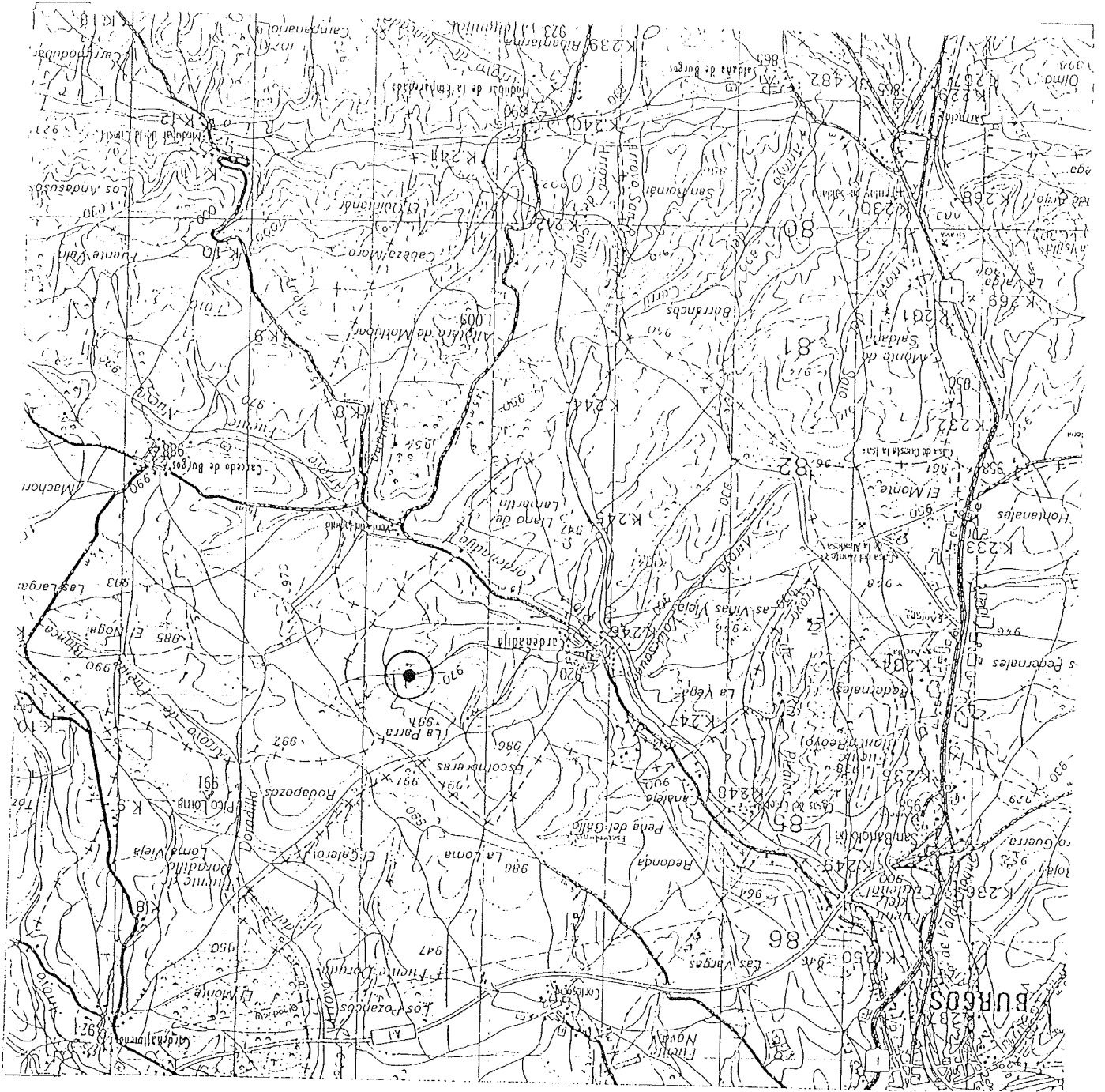



JUNTA DE CASTILLA Y LEÓN

Consejería de Educación y Cultura
Dirección General de Patrimonio Cultural

INVENTARIO ARQUEOLÓGICO DE CASTILLA Y LEÓN

Provincia: BURGOS.
Municipio: CARDENADIDO.
Localidad: CARDENADIDO.
Yacimiento: QUINTANARIVIELA.

A N E X O I-B

DOCUMENTACION PLANIMETRICA: Plano parcelario, Plano yacimiento, croquis, etc.



Provincia: BURGOS
 Municipio: CARDEÑADUO
 Localidad: CARDEÑADUO

Nombre: LAS QUINTANAS

Yacimiento

Accesos: Saliendo del núcleo urbano de Cardañado en dirección O, hay que cruzar el río y la vía férrea y tomar el camino que discurre junto a esta en paralelo en dirección NO., recorridos unos 800 m. se llega a un camino que sale a mano izquierda en dirección O., por este camino se recorren aproximadamente 150 m. hasta llegar al yacimiento que se sitúa a mano derecha del camino a escasos 100 m. en dirección N.

Hoja M.T.N.: Nombre: VILLAGONZALO-PEDERNALES Esc. 1/50.000 Número: 238-

Coordenadas: 42° 18' 27" -- 3° 40' 30"

Fotografía aérea: Esc. 1/ Pasada: Organismo: Fecha: Fotograma: Alitud: m. Número: 238-

2. ATRIBUCION CULTURAL Y TIPOLOGIA DEL YACIMIENTO

Atribución cultural Indeterminado
 Según Posible Extensión 0,00 Has

Tipología Yacimiento sin diferenciar

3. DESCRIPCIÓN

Condiciones Geográficas
 Indicios Visibles
 Entorno Cultivos herbáceos

Extensión: 4,10 Has

Comparte superficie con otros términos municipales:

Descripción general

El yacimiento se localiza sobre la terraza superior de la margen izquierda del río Cardañado, subsidiario del Aranzón. Esta terraza está muy desmantelada, consistiendo en breves retazos de terraza fluvial inmersos en un paisaje de relieves residuales de transición al páramo pontense que forma la unidad morfoestructural predominante en esta zona. Los suelos predominantes en esta zona son arcillas arenosas con abundantes gravillas, gravas y cantos de cuarcita y cierta presencia de clastos calizos. La zona está roturada y algunas parcelas cultivadas de cereal. El yacimiento se localiza en superficie por evidentes cambios de coloración en el terreno, documentándose diversos núcleos de concentración de restos arqueológicos, unos se caracterizan por áreas que se hacen evidentes por su composición arenosa que se diferencia cromáticamente del entorno arcilloso, en estas zonas se documenta (cont.)

Geomorfología y Litología:

[Empty box for Geomorphology and Lithology]

4. ACTUACIONES

Tipo de Actuación Fecha Inicio Fecha Fin Titular
 Prospección A. Palomino, J. Rodríguez, M. Arnáiz (1995)

[Empty box for Actions]

09-073-0001-07

5. CONSERVACIÓN

Dañado: Situación urbanística: Suelo No Urbano

Deteriores:

Fecha	Causa	Responsable
<input type="text"/>	<input type="text"/>	<input type="text"/>
<input type="text"/>	<input type="text"/>	<input type="text"/>
<input type="text"/>	<input type="text"/>	<input type="text"/>

Descripción del deterioro:

6. MATERIALES ARQUEOLÓGICOS

Los restos arqueológicos documentados están representados por materiales cerámicos e industria lítica elaborada en sílex. El conjunto cerámico está elaborado a mano, con cocciones reductoras y mixtas, de pastas negras, grises, pardas y anaranjadas, con desgastantes de grano medio y grueso con frecuencias de medias a altas, cuaríticos y calizos, presentando superficies bien alisadas, teniendo en algunos casos un aspecto casi bruido. También se han documentado grandes galbos pertenecientes a vasijas de almacenamiento con superficies sin tratamiento. En cuanto a los elementos morfológicamente significativos se han documentado dos bordes rectos de labio también recto, dos bordes rectos de labio apuntado pertenecientes a vasijas troncocónicas carenadas y un fondo plano; respecto a los elementos decorativos sólo se ha documentado un zig-zag inciso en un arranque de una carena de una vasija troncocónica, que conserva parte del borde que es recto de labio redondeado y con una incisión. Los elementos documentados nos permiten dar una atribución precisa centrando el yacimiento en un horizonte cultural del bronce medio.

Localización: Museo de Burgos Sigla:

7. DOCUMENTACIÓN GRÁFICA

Fotográfica:
 Archivo de Negativos:
 Planimétrica: Pol. nº 5, esc. 1/8300
 Escala: 1/50.00 Archivo:

8. SITUACIÓN LEGAL

Propiedad:

Polígono	Arto. Parcelas	5	295-297 y 300-301
----------	----------------	---	-------------------

Protección Urbanística:
 Incoación Monumento:
 Declaración Monumento:

Normativa	Figura	Fecha	Medio
<input type="text"/>	<input type="text"/>	<input type="text"/>	<input type="text"/>
<input type="text"/>	<input type="text"/>	<input type="text"/>	<input type="text"/>

9. ELABORACION FICHA

Arqueólogo: A. Palomino, A. Villar

Fecha: 04/03/1996

10. BIBLIOGRAFIA

Descripción general (cont.):... abundante cerámica elaborada a mano y más escasa industria lítica elaborada en sílex, en dirección N. y en zonas mucho más arcillosas de tonalidades fuertemente rojizas se precisan diversos manchones centímetros con un alto contenido de cerámica realizada a mano e industria lítica sobre sílex, entre los manchones se documenta dispersión sobre todo de industria lítica. Entre la primera concentración localizada en arenas y la segunda en las arcillas distan aproximadamente 100 m. documentándose muy escaso material, únicamente lítico, este vacío se puede explicar fácilmente al observar que se ha desmantelado con máquina excavadora la parte de la próxima ladera de una suave loma y este al porte de tierra enmascara sin duda parte del yacimiento en esta zona. También se documentó algún material de la terraza inferior sin demasiada entidad pudiendo haber llegado allí por rodamiento, así mismo se documentó un fragmento de lámina de sílex en el relieve residual por encima del yacimiento. La información obtenida en este yacimiento nos permite dar una atribución cultural precisa dando para el yacimiento un horizonte cultural del bronce medio.

Delimitación litoral: la mayor concentración de materiales se localiza en la mitad N. de la parcela 301, y en toda la parcela 296, documentándose dispersión de materiales al S. de la 295 y 297 y en el extremo N. de la 300.



INVENTARIO ARQUEOLÓGICO DE CASTILLA Y LEÓN

Provincia: BURGOS.
Municipio: CARDENADITO.
Localidad: CARDENADITO.
Yacimiento: LAS QUINTANAS.

ANEXO I-A

DOCUMENTACION PLANIMÉTRICA: M.T.N.





JUNTA DE CASTILLA Y LEON

Consejería de Educación y Cultura
Dirección General de Patrimonio Cultural

INVENTARIO ARQUEOLÓGICO DE CASTILLA Y LEÓN

Provincia: BURGOS.
Municipio: CARDENADÍO.
Localidad: ~~CARDENADÍO~~.
Yacimiento: LAS QUINTANAS.

ANEXO I-B

DOCUMENTACION PLANIMETRICA: Plano parcelario, Plano yacimiento, croquis, etc.



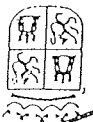

1. LOCALIZACIÓN

Nombre: LA MERCED

Provincia: BURGOS

Municipio: CARDEÑADIDO

Localidad: CARDEÑADIDO

Accesos: Hallazgo aislado

Saliendo del casco urbano de Cardañadillo en dirección SE, se recorrerán unos 500 m. por el camino de San Pedro, hasta llegar al cruce con el camino de La Merced por el que se avanzará aproximadamente 1100 m. Desde este punto se andará campo a través unos 150 m. en dirección O, hasta situarnos en la zona donde se localizó el hallazgo aislado.

Hoja M.T.N.: Nombre: VILLAGONZALO-PEDERNALES

Esc. 1/50.000

Número: 238

Coordenadas: 42° 17' 48" N, 3° 39' 10" W

Altitud: m.

Fotografía aérea: Esc. 11 Pasada: Organismo: Fecha: Fotograma: Fecha:

2. ATRIBUCION CULTURAL Y TIPOLOGIA DEL YACIMIENTO

Atribución Cultural: Indeterminado

Segura Posible: X

Extensión: 0,00 Has

Tipología: Otros

3. DESCRIPCIÓN

Condiciones Geográficas: [Empty]

Indicadores Visibles: [Empty]

Entorno: Cultivos herbáceos

Extensión: 0,00 Has

Comparte superficie con otros términos municipales:

Descripción general

El yacimiento se ubica sobre la plataforma media del páramo que domina la margen derecha del río Cardañadillo, más concretamente en la zona superior del morro de un espigón que se localiza al SE. de la actual población. Los suelos de este espacio son de matriz margarcillosa, estando dedicados los de la plataforma a cultivos de secano de corte cerealista, mientras que las laderas se encuentran sin roturar, estando ocupadas por herbáceas y matorral bajo. La visibilidad desde esta enclave es relativamente buena, dominándose parte del valle del río Cardañadillo. Desde este punto se divisan varios yacimientos conocidos de momentos prehistóricos, como El Alticero de Modubar (neolítico) en Modubar de la Cuesta o Los Castillejos de Cardañadillo, mientras que los de Quintanarriuel (prehistórico indeterminado) y el alto de San Millán prehistórico indeterminado) en Cardañadillo se encuentran a menos de 1 km. en dirección N., aunque no sean visibles desde este punto.

Geomorfología y Litología:

[Empty box for Geomorfología y Litología]

4. ACTUACIONES

Tipo de Actuación: [Empty]

Fecha Inicio: [Empty]

Fecha Fin: [Empty]

Prospección: A. Palomino, J. Rodríguez, M. Arnáiz (1995)

[Empty box for Actuciones]

CONSERVACIÓN

Dañado: [] Situación urbanística: Suelo No Urbano

Daños:	
Fecha	Causa
[]	Labores agrícolas
[]	Responsable

Descripción del deterioro:

[]

6. MATERIALES ARQUEOLÓGICOS

El único resto arqueológico encontrado en este espacio es un fragmento medial de laminita de sílex con pátina uniforme en ambas caras.

[]

Localización:

Museo de Burgos

Sigla:

[]

7. DOCUMENTACIÓN GRÁFICA

Fotográficas:

[]

Archivo de Negativos:

[]

Planimétrica: Pol. nº 2, esc. 1/8.300

Escala: 1/50.00 Archivo:

[]

8. SITUACIÓN LEGAL

Propiedad:

[]

Póligono

Alto Parcelas

2 109 (zona central de la parcela 109, cerca del límite con la 108)

[]

Protección Urbanística:

Incoación Monumento:

9. ELABORACION FICHA

Arqueólogo:

J. Santamaría, A. Palomino

Fecha:

05/03/1996

10. BIBLIOGRAFIA

Cita

[]

INVENTARIO ARQUEOLÓGICO DE CASTILLA Y LEON

Provincia: BURGOS.
Municipio: CARDENADIDO.
Localidad: CARDENADIDO.
Yacimiento: LA MERCED.

ANEXO I-R

DOCUMENTACION PLANIMETRICA: Plano parcelario, Plano yacimiento, croquis, etc.

